

INTRODUCTION TO SECURITY DESIGN PLANNING (BASIC)

24 – 25 february 2020
CREaTE, ALOR GAJAH, MELAKA

PROJEK-PROJEK FASILITI KESELAMATAN



KEMENTERIAN DALAM NEGERI

- Jabatan Penjara Malaysia
- PDRM
- Jabatan Imigresen Malaysia
- AADK;
 - Klinik Cure & Care
 - Cure & Care Rehabilitation Center (CCRC)
 - Cure & Care Service Center (CCSC)
 - Caring Community House (CCH)
 - Cure & Care Vocational Center (CCVC)
 - Pusat Integrasi Klien (PIK)
- AKSEM (Agensi Kawalan Sempadan Malaysia)
- Jabatan Sukarelawan Malaysia (RELA)
- Jabatan Pendaftaran Negara



KEMENTERIAN PERTAHANAN

- Tentera Darat Malaysia
- Tentera Laut DiRaja Malaysia
- Tentera Udara DiRaja Malaysia



CIQ



JABATAN BOMBA & PENYELAMAT MALAYSIA

OVERVIEW DAY 01

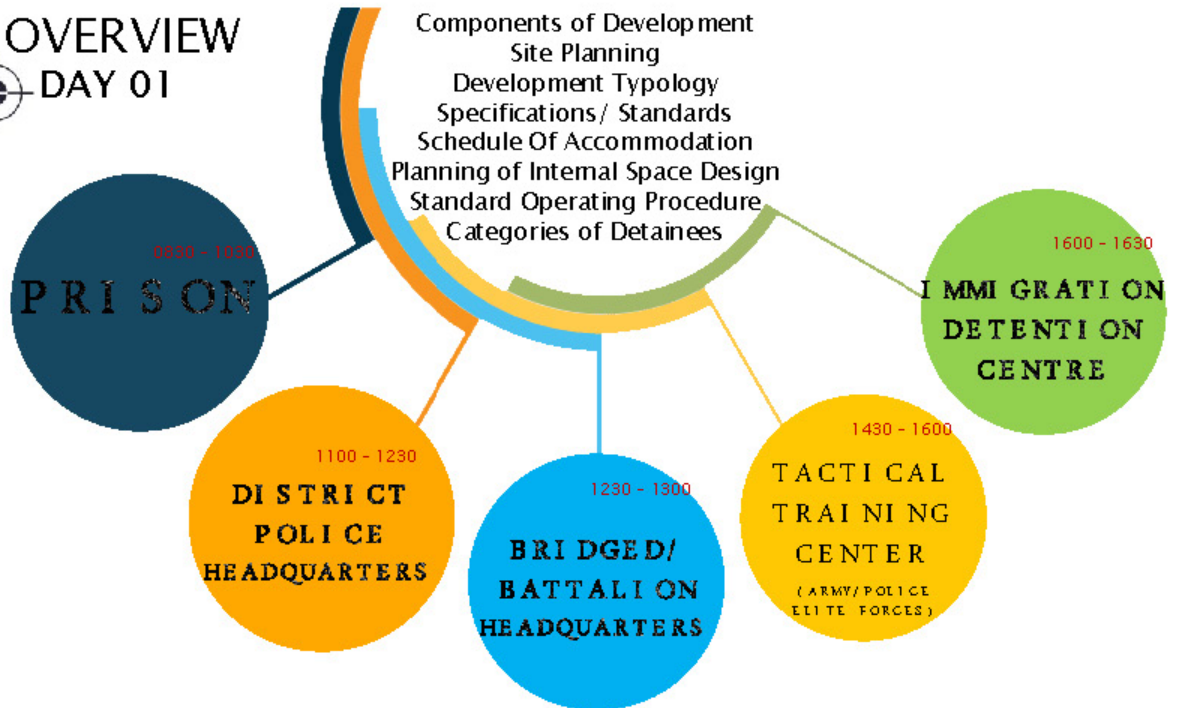

PRISON PLANNING & PHYSICAL SECURITY

FEASIBILITY STUDIES

1. PERUNTUKAN PROJEK

- Semakan skop berbanding kos siling yang diperuntukan melalui penyediaan SOA
- Pemantapan brif projek (penyediaan CBOR/ design interaction sekiranya projek dilaksanakan secara konvensional)
- Perancangan perbelanjaan tahun semasa

2. PEMILIHAN TAPAK

- Lokasi tapak yang mempunyai jaringan perhubungan dengan prasarana sedia ada
- Topografi tapak yang disesuaikan antara susunatur bangunan dengan keperluan keselamatan - bukit bukau, berpaya, sungai, berbatu, kawasan banjir
- Keluasan dan bentuk tapak perlu bersesuaian dengan keperluan brif projek

3. KATEGORI PENJARA

- Tahap keselamatan (minimum/ medium/ maksimum)

PRISON

PLANNING & PHYSICAL SECURITY (CONTINUE)

4. KATEGORI BANDUAN

- Tahanan reman/ tegar (Mahkamah Rendah/ Seksyen/ Tinggi)
- Jatuh hukum (singkat iaitu <6 bulan dan lama >6 bulan)
- Juvana
- ISA/OSA/LPPK (Menteri)/ Ordinan Darurat

5. INFRASTRUKTUR

- Kedudukan berhampiran kawasan kemudahan awam seperti hospital, balai polis, mahkamah dll
- Kemudahan jalan, bekalan elektrik, telefon, air dll

6. IMPAK SOSIAL & EKONOMI

- Kesan terhadap kejiranan (perumahan, sekolah, kilang, komersial dll)
- Pemangkin ekonomi setempat

PRISON

REKA BENTUK

KONSEP PERANCANGAN

1. BANGUNAN KEMUDAHAN BERSAMA

2. PENEMPATAN KAKITANGAN

3. PRISON PROPER

- Zon A – Kemudahan Bersama
- Zon B – Penempatan Kakitangan
- Zon C – Prison Proper

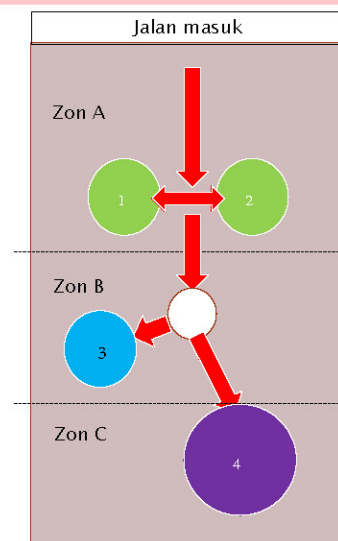

PRISON

REKA BENTUK

KONSEP PERANCANGAN

1. PERANCANGAN MACRO
 - Susunatur prison proper
2. PERANCANGAN MIKRO
 - Susunatur dalam bangunan

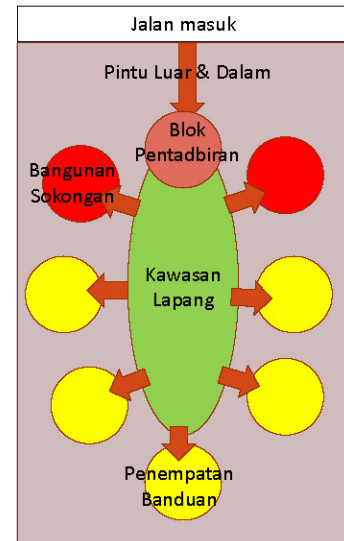
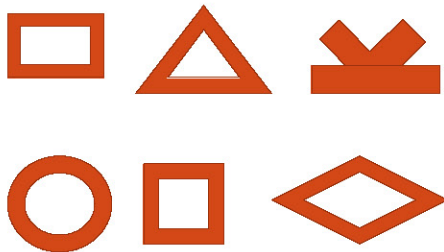

PRISON

KOMPONEN REKA BENTUK

1. PAGAR KESELAMATAN
 - Reka bentuk pagar
 - Kedudukan pagar
 - Jenis bahan (RC wall, anti-climb fencing, security chain-link fencing)
2. KEDUDUKAN BANGUNAN
 - Susunatur dalam bangunan
3. BLIND SPOT
 - Rekabentuk dan Orientasi Sel.
 - Ruang untuk Services.
 - Penggunaan bahan binaan – Polycarbonate dsb.
 - Sistem perparitan
 - Susunatur perparitan
 - Rekabentuk sistem perparitan
4. PENGASINGAN RUANG DAN AKTIVITI
 - Fire escape / rusuhan
 - Sistem pencegahan kebakaran dalam penjara

PRISON

KOMPONEN REKA BENTUK

5. SIRKULASI

- Rekabentuk laluan berbumbung
- Titik pertemuan antara banduan dan kenderaan/pengangkutan
- RAILING (untuk tingkat 1 = 1.4m manakala untuk tingkat 2 dan ke atas perlu menggunakan anti suicide railing atau netting).

6. PEMILIHAN MATERIAL

- Anti-vandal
- Durable
- Cannot be use as weapon
- Maintainance free

4. BUMBUNG – double layered roof

5. SILING – menggunakan BRC A8 di tempat yang memungkinkan banduan boleh menyembunyikan barang. Contohnya blok jumpa. Metal deck digunakan untuk menutup roof insulation daripada dilihat dari bawah. Bagi blok sel siling hanya boleh menggunakan konkrit sahaja. Jaring BRC keselamatan 100x100mm dengan tebal 8mm dia.

6. DINDING –RC wall

7. LANTAI – cement render with floor hardener

PRISON

SITE PLANNING

SITE ANALYSIS

- Platform level;
- Site contact/ pembangunan sekitar;
- Rujuk Arahan Keselamatan dan Urusetia Jawatankuasa Pusat Sasaran Penting (JPSP); dan
- Mematuhi spesifikasi keselamatan fizikal bahagian keselamatan Jabatan Penjara Malaysia / CGSO



PLANNING GAME



REKA BENTUK KONSEP



BLOK BANDUAN HIV & AIDS / BANDUAN
PENEMPATAN SEMENTARA



[DOKUMEN TERHAD]
DIREKTOR AKTA RAJISIA RASMI 1972

BLOK BANDUAN ASINGAN & BANDUAN
HUKUMAN MATI



BLOK BANDUAN JATUH HUKUM



BLOK BANDUAN REMAN



BLOK DAPUR



BLOK KLINIK



BLOK BENGKEL KEMAHIRAN LELAKI



PRISON

SCHEDULE OF ACCOMMODATION

[DOKUMEN TERHAD]
DIDAHAN AKTA RAJISIA RAJMI 1972

Contoh Skop Kerja :

Kuarters Kelas C – (1 unit)
Kuarters Kelas D – (2 unit)
Kuarters Kelas E – (20 unit)
Kuarters Kelas E – (70 unit + 2 unit Kedai/Persiap/Nursery)
Blok Banduan – kapasiti 1000 penghuni / 4 blok
Sistem Keselamatan Elektronik Bersepadu
Blok Dapur
Blok Klinik – (2 WAD DORMITORI / 1 WAD ASINGAN)
Blok Bengkel – JAHITAN/DOBI/KIMPALAN
Pejabat Pentadbiran Dalam – (REKOD/ JUMPA/ MAHKAMAH/
ITOP/ATUR KERJA/ KAFETERIA/ RUANG REHAT/ MCR)
Pejabat Pentadbiran Luar – (PENGARAH/ PENTADBIRAN/
KEWANGAN)
Masjid (300 jemaah)
Dewan Serbaguna
Kemudahan Awam – BUS STOP
Peralatan
Infrastruktur
Kemudahan Asas – BENGKEL KENDERAAN/ MENARA KAWALAN

Contoh SOA :

BAHAGIAN E - SKOP PROJEK			
Bahagian E adalah untuk maklumat berkaitan projek yang tidak teknikal seperti : (termasuk KONSEP, OBJEKTIF, JENIS PERKHIDMATAN, DASAR PEMBANGUNAN, DLL.)			
BIL.	JENIS BANGUNAN/ PERKHIDMATAN	BIL. YANG PERLU	NO. LUKISAN SENI BINA
1	Blok Bangunan Baru (1 sel 30 orang)	30 sel	Kawasan sekeliling blok hendaklah dipagarkan dengan pagar jenis anti-climb
2	Bilik Kawalan	1	Dilengkapi sistem SKRB yang boleh di pantau dari MCR dan sistem telefon dan lain-lain peralatan pejabat yang berkaitan.
3	Bilik Pegawai Menjaga	1	
4	Sally Port	1	
5	Bilik MSE	1	
6	Exercise Yard	1	
7	Menggantikan pagar lama kepada pagar anti-climb (750m single layer)	1	

4.0 BLOK DAPUR			
4.1	Ruang memasak	1	150
4.2	Ruang basuh untuk 50 orang	50	2
4.3	Holding Cell / Look-up	1	35
4.4	Stor basah dan kering	2	20
4.5	Ruang penyediaan makanan dan minuman	1	50
4.6	Rumah sampah / buangan	1	20
4.7	Dapur basah dan dapur kering	1	60
4.8	Bilik BCR	2	4
4.9	Bilik Pegawai Bertugas	1	4
4.10	Pegawai Penjara	1	4
Jumlah			472
C. JUMLAH RFA KESELURUHAN			
TAMBAH (5% X 50 ORG X 4.5 M.P.)			7.425
MSE (13% X RFA)			61.36
SEKURAS (25% X RFA)			118.00
JUMLAH GEA BLOK A			658.75

PRISON

SPECIFICATIONS/ STANDARDS

[DOKUMEN TERHAD]
DIDAHAN AKTA RAJISIA RAJMI 1972

Contoh SOA :

BAHAGIAN E - SKOP PROJEK			
Bahagian E adalah untuk maklumat berkaitan projek yang tidak teknikal seperti : (termasuk KONSEP, OBJEKTIF, JENIS PERKHIDMATAN, DASAR PEMBANGUNAN, DLL.)			
BIL.	JENIS BANGUNAN/ PERKHIDMATAN	BIL. YANG PERLU	NO. LUKISAN SENI BINA
1	Blok Bangunan Baru (1 sel 30 orang)	30 sel	Kawasan sekeliling blok hendaklah dipagarkan dengan pagar jenis anti-climb
2	Bilik Kawalan	1	Dilengkapi sistem SKRB yang boleh di pantau dari MCR dan sistem telefon dan lain-lain peralatan pejabat yang berkaitan.
3	Bilik Pegawai Menjaga	1	
4	Sally Port	1	
5	Bilik MSE	1	
6	Exercise Yard	1	
7	Menggantikan pagar lama kepada pagar anti-climb (750m single layer)	1	

Bilik Kawalan

- Terdiri daripada 2 jenis iaitu MCR dan BCR
- MCR (Main Control Room) terletak di pintu utama
- Fungsi adalah bagi menempatkan Pegawai Pengawal untuk memantau aktiviti keseluruhan prison proper
- BCR (Barrack/Block Control Room) terletak di setiap blok bangunan sokongan dan blok penempatan
- Fungsi adalah bagi menempatkan Pegawai Pengawal untuk memantau aktiviti di dalam blok

Sally Port

- Merupakan sebuah ruang yang dilindungi berfungsi sebagai kawalan keselamatan di pintu masuk bagi sesebuah blok yang terdiri daripada 2 pintu keselamatan
- 2 pintu jenis EML dan perlu interlock
- Perlu sediakan ruang dan punca kuasa untuk metal detector. Elakkan laluan kabel dan perletakan besi yang bergerak berhampiran metal detector
- Sebaiknya boleh dilihat dari BCR
- Terletak di pintu masuk blok utama, bangunan sokongan (kecuali surau) dan blok penempatan

Exercise Yard

- Ruang yang dikelilingi oleh 4.8m pagar antidimb
- Kapasiti ruang adalah mengikut jumlah banduan di dalam blok yang dihubungkan terus melalui laluan berpagar
- Fungsi bagi menyediakan ruang senaman banduan yang juga merupakan tempat berkumpul sekiranya berlaku kebakaran
- Terletak di bangunan sokongan dan blok penempatan

PRISON

SPECIFICATIONS/ STANDARDS

[DOKUMEN TERHAD]
DIBAWAH AKTA RAJESIA RAJMI 1972

Contoh SOA :

4.0 BLOK DAPUR			
4.1	Ruang memasak	1	150
4.2	Ruang basuh untuk 50 orang	50	2
4.3	Holding Cell / Lock-up	1	36
4.4	Stor basah dan kering	2	20
4.5	Ruang penyediaan makanan dan minuman	1	50
4.6	Rumah sampah / buangan	1	20
4.7	Dapur basah dan dapur kering	1	60
4.8	Bilik BCR	2	4
4.9	Bilik Pegawai Bertugas	1	4



Holding Cell/ Lock-up

- Bilik kurungan sementara dengan panel jeriji dan dinding konkrit yang dilengkapi tingkap dan pintu daripada jenis jeriji keselamatan
- Kemudahan tandas sel
- Terletak di bangunan pentadbiran dalam (blok jumpa dan pejabat rekod) dan blok sokongan (dapur dan klinik)

BCR

- Lokasi paling strategik di dalam blok untuk pemantauan dari segi visual
- Laluan khas dan perlu diasingkan dari laluan banduan
- Perlu mengambilkira laluan keluar alternatif apabila berlaku kecemasan
- Console bagi menempatkan monitor, cpu dan suis kawalan
- Sistem hawa dingin 24 jam. Rekabentuk glazing perlu mengambilkira masalah condensation.
- Perlu disediakan sebuah bilik peralatan M&E dan ESS dan kenalpasti laluan kabel dari bilik tersebut ke BCR
- Console bagi menempatkan monitor, cpu dan suis kawalan
- Pemilihan bahan glazing dan bingkai perlu tahan dari ancaman banduan
- Sistem hawa dingin 24 jam. Rekabentuk glazing perlu mengambilkira masalah condensation
- Perlu disediakan tandas berhampiran

Nota tambahan bagi keperluan menyediakan secured maintenance access (M&E):

- Brick with railing and welded mesh (near to cell window)
- Cat ladder must be protected with welded anti climb and 1 access door
- 'Trunking concrete'
- Anti climb fencing - 4.2m, distance - 2.3m
- Maintenance free

PRISON

SPECIFICATIONS/ STANDARDS

[DOKUMEN TERHAD]
DIBAWAH AKTA RAJESIA RAJMI 1972

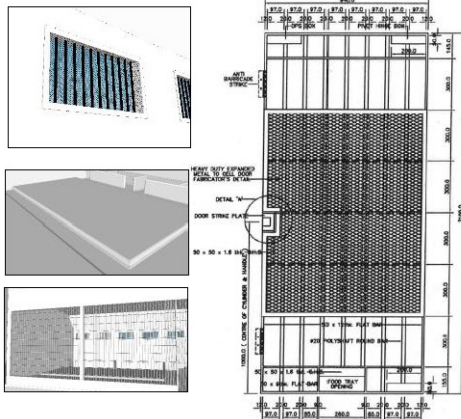

Perancangan susunatur

- Kedudukan BCR
- Saiz cadangan single sel 4.4mps/tahanan, dan dormitory type 2.5mps/tahanan
- Kaedah pembinaan secara monolitik

Pintu

- Electronic mechanical lock (EML)/ mechanical lock
- Bukaan pintu mesti menghala ke dalam sel bagi tujuan keselamatan
- Jarak (tolerance) antara pintu dengan bingkai pintu tidak melebihi 3mm
- Saiz jeriji 20mm solid metal round bar/ polyshaft
- Jarak jeriji 100mm c/c dengan 300mm jarak antara 12mm tbi. flat bar
- Saiz ruang tray makanan 300(L) x 90(I)

Tingkap

- Pencahayaannya 300-500 lux (membolehkan membaca)
- Pengudaraan yang secukupnya (minimum 10%)
- Elakkan daripada menggunakan vent block. Anticlimb boleh digunakan sebagai alternatif. Dilengkapi conc. coping dengan unjuran yang mencukupi bagi mengelakkan hujan lebat dan angin kuat - tempias

Fittings

- Anti vandal (bib tap, flush valve, shower rose)
- Stainless steel squatting pan w/o foot rest/WC
- Pangkin daripada jenis kayu keras

DISTRICT POLICE HEADQUARTERS

SITE PLANNING

EXISTING PLATFORM LEVEL



Site analysis

- Platform level; and
- Site contact/ surrounding developments

ZONING (PRIVATE/PUBLIC) & SUN PATH DIAGRAM



Site zoning

- According to type of users;
- Interconnection of functionality requirements; and
- Level of security control requirements



Space planning

- According to brief requirements;
- Standard Operating Procedure (SOP); and
- Security standard requirements/ specification





DI STRI CT POLI CE HEADQUARTERS SITE PLANNING

[DOKUMEN TERHAD]
DIREKTORAT KEMAMPUAN RASMI 1972

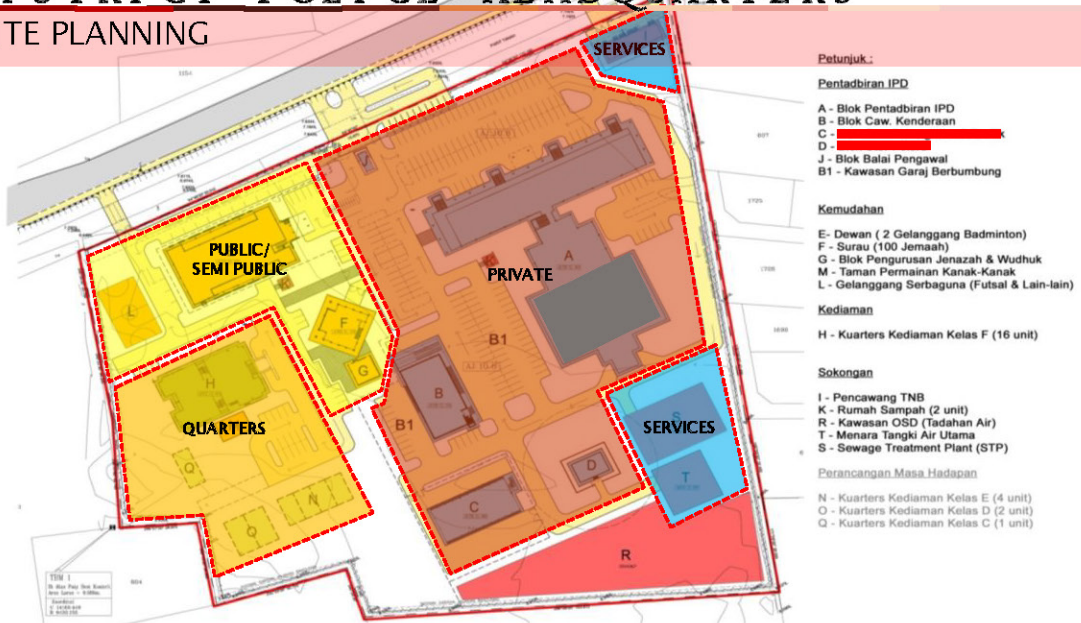

DI S T R I C T P O L I C E H E A D Q U A R T E R S SITE PLANNING

[DOKUMEN TERHAD]
DITAWAN AKTA RAJSTA RASMI 1972

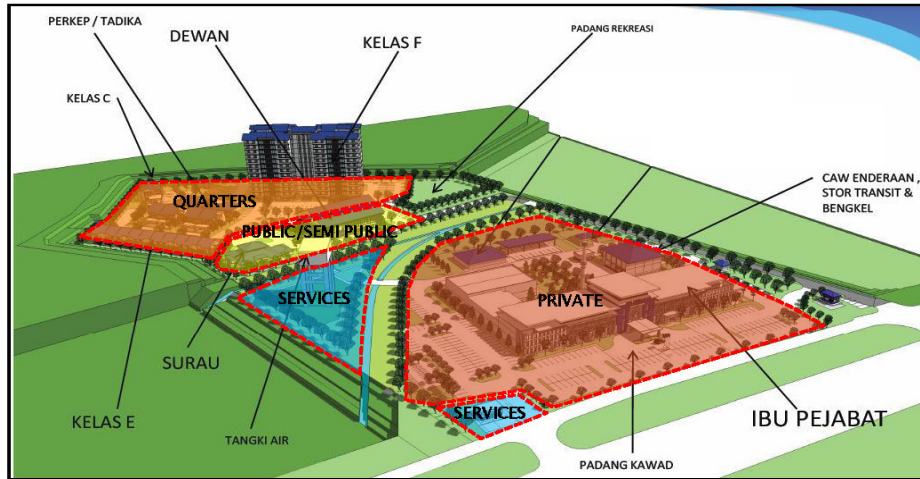

DI S T R I C T P O L I C E H E A D Q U A R T E R S CURRENT ISSUES

- Penggezetan Kawasan Larangan & Tempat Larangan
- Tapak projek kecil (kurang daripada saiz piawai) eg IPD JBS keluasan 4.629 Ekar, IPD Nilai
- Keperluan untuk terus beroperasi di tapak yang sama.



DI S T R I C T P O L I C E H E A D Q U A R T E R S SPECIFICATIONS/ STANDARDS

[DOKUMEN TERHAD]
DIREKSI ANTA RAJASIA RAMBI 1972

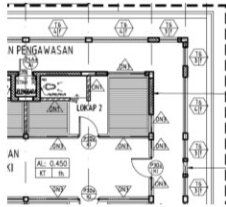

Perancangan susunatur

- Kedudukan BCR
- Saiz cadangan single sel 4.4mps/OKT, dan dormitory type 2.5mps/ OKT
- Kaedah pembinaan secara monolitik

Pintu

- Kunci (mechanical lock slam shut & mechanical lock dead bolt)
- Buka pintu mesti menghaia ke dalam sel bagi tujuan keselamatan
- Jarak (tolerance) antara pintu dengan bingkai pintu tidak melebihi 3mm
- Saiz jeriji 20mm solid metal round bar/ polyshaft
- Jarak jeriji 100mm c/c dengan 300mm jarak antara 12mm tbl. flat bar

Tingkap

- Pencahayaan 300-500 lux (membolehkan membaca)
- Pengudaraan yang secukupnya (minimum 10%)
- Anticlimb atau expanded metal dipasang bersekali dengan panel jeriji tingkap.
- Dilengkapi conc. coping dengan unjuran yang mencukupi bagi mengelakkan hujan lebat dan angin kuat - templas

Fittings

- Anti vandal (bib tap, flush valve, shower rose)
- Stainless steel squatting pan w/o foot rest
- Pangkin daripada jenis kayu keras (tounge and groove)

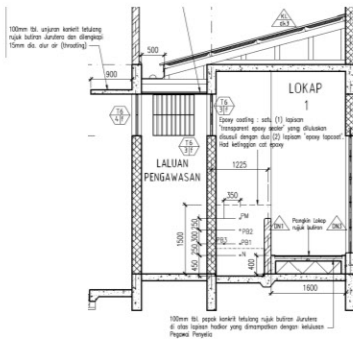

[DOKUMEN TERHAD]
DIREKSI ANTA RAJASIA RAMBI 1972



DI S T R I C T P O L I C E H E A D Q U A R T E R S S P E C I F I C A T I O N S / S T A N D A R D S

[DOKUMEN TERHAD]
DIBAWAH AKTA RAHSIA RASMI 1972

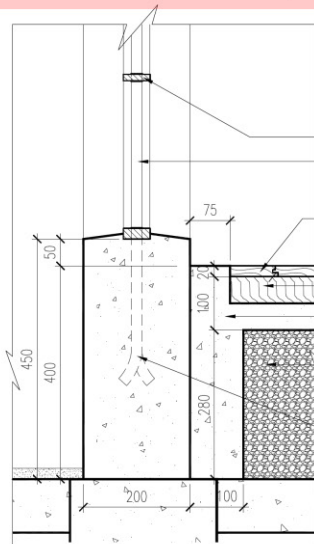

50x12mm plat KSK ditebuk pada
kelebaran 22mm dia. Untuk laluan
20mm bar dan dikimpai

70x20mm tbi. Papan berlidah KK gred
A yang dirawat dipaku serong pada
50x50mm tbi. Pengalas KK gred A dan
disapu varnis

100mm tbi.papak konkrit tetulang
rujuk butiran jurutera

Lapisan hadkor dimampatkan

Pencengkam ekor keluli dikimpai pada
tetulang pengikat keluli di dalam
bebedul konkrit tetulang rujuk butiran
jurutera

20mm Ø bar KSK
"intermediate bar" yang dipasang
untuk keselamatan (mengelakkan
bar menghulur keluar tangan)

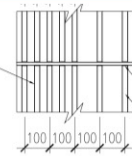

50 x 12mm plat KSK ditebuk pada
kelebaran 22mm Ø untuk laluan
20mm Ø bar dan dikimpai

Kimpalan pada plat dan bar KSK
20mm Ø bar KSK



TACTICAL TRAINING CENTER (ARMY/ POLICE ELITE FORCES)

[DOKUMEN TERHAD]
DIBAWAH AKTA RAHSIA RASMI 1972

COMPONENTS OF DEVELOPMENT

A. ZON 1
KOMPLEKS PENTASIRAN

B. ZON 2

C. ZON 3
STOR & BENGKEL
CAWANGAN PERUBATAN TAKTIKAL
MAST GUYED

D. ZON 4
CAWANGAN & BENGKEL PENGANGKUTAN
KOMPLEKS BOT / PARAMOTOR
GARAJ

E. PRASARANA
PADANG KAWAD
PADANG PARA DROP ZONE
DRILL SHED
ASTAKA 1 & 2
SURAU
KEDIAMAN

F. ZON 4
LATIHAN PEPERANGAN KHAS
LATIHAN PARA
SEKSYEN RIGGER & STOR PENYIMPANAN PAYUNG
SEKSYEN LATIHAN PAYUNG TERJUN
TAKTIKAL SELAM TEMPUR
TEMPUR JARAK DEKAT
KOMPLEKS AKUATIK & MENARA TEMPUR
LAPANG SASAR TERBUKA
LITAR RENTAS HALANGAN
LITAR LATIHAN JASMANI
LATIHAN BREACHING
GRENADE RANGE

G. KOMPLEKS BALAI PENGAWAL

H. LAIN -LAIN KEMUDAHAN
PENCAWANG ELEKTRIK (HT)
PENCAWANG ELEKTRIK (SINGLE CHAMBER)
PENCAWANG ELEKTRIK (DOUBLE CHAMBER)
RUMAH SAMPAH
MENARA TANGKI AIR
TANGKI CEGAH KEBAKARAN, TANGKI SEDUT & RUMAH PAM
SEWERAGE TREATMENT PLANT
TADAHAN AIR (OSD)

TACTICAL TRAINING CENTER (ARMY/POLICE ELITE FORCES)

SITE PLANNING

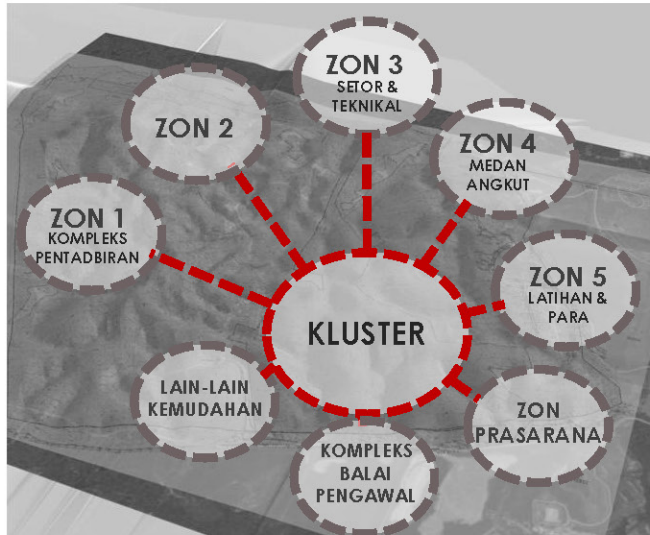

- Perancangan susunatur tapak sesebuah kem perlu mengambil kira keadaan muka bumi sedia ada atas faktor keselamatan dan alam sekitar
- Pusat pentadbiran dan komunikasi adalah di kawasan yang lebih tinggi
- Kawasan latihan yang melibatkan baliastik perlu dilindungi dengan bukit dengan ketinggian dan jarak buffer zone mengikut standard antarabangsa berdasarkan jenis peluru yang digunakan
- Perimeter kem perlu dilengkapi 3m tinggi pagar keselamatan dengan barb wire dan mengadakan laluan rondaan diluar pagar perimeter.
- Penempatan fasiliti pengangkutan perlu mengambil kira kenderaan saiz terbesar yang akan digunakan dan kedudukan berdekatan dengan pintu masuk
- Terdapat sekurang-kurangnya 2 pintu masuk/keluar daripada kem



TACTICAL TRAINING CENTER (ARMY/POLICE ELITE FORCES)

COMPONENTS OF DEVELOPMENT

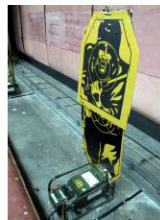
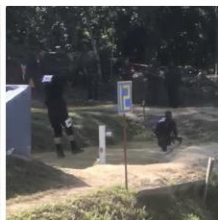
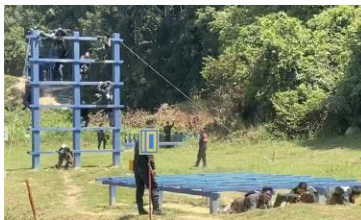

Skop Kerja Zon Latihan :

- Kompleks Bot/Paramotor
- Latihan Peperangan Khas
- Kompleks Pelatih
- Cawangan Para (Latihan 1)
- Cawangan Para (Latihan 2)
- Cawangan Para (Kompleks Latihan Selam Tempur)
- CQB
- Tempat Duduk dan Lapang Sasar Terbuka
- Menara Tempur & Akuatik
- Breaching House
- Lapang Sasar Terbuka 1.2km
- Lapang Sasar Terbuka IPSC
- Litar Pintas Halangan
- Grenade Range
- Padang Kawad
- Menara Peninjau
- Drop Zone
- Drill Shed
- Astaka
- Litar Jasmani

TACTICAL TRAINING CENTER (ARMY/POLICE ELITE FORCES)

KOMPLEKS SEKSYEN RIGGER & STOR PENYIMPANAN PAYUNG

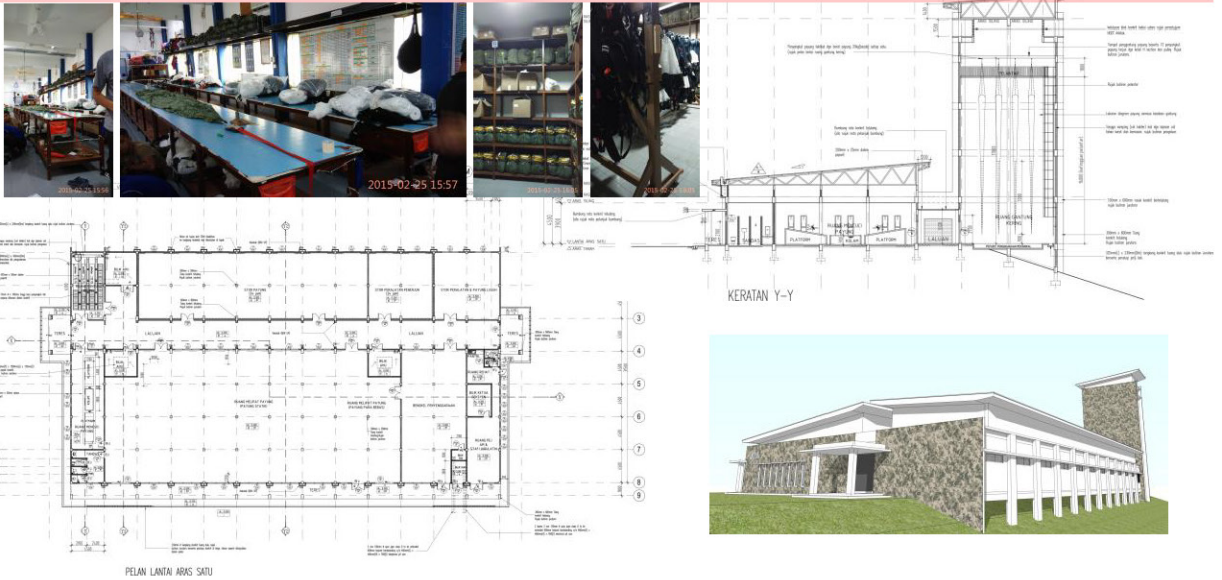

TACTICAL TRAINING CENTER (ARMY/POLICE ELITE FORCES)

KOMPLEKS SEKSYEN LATIHAN PAYUNG TERJUN

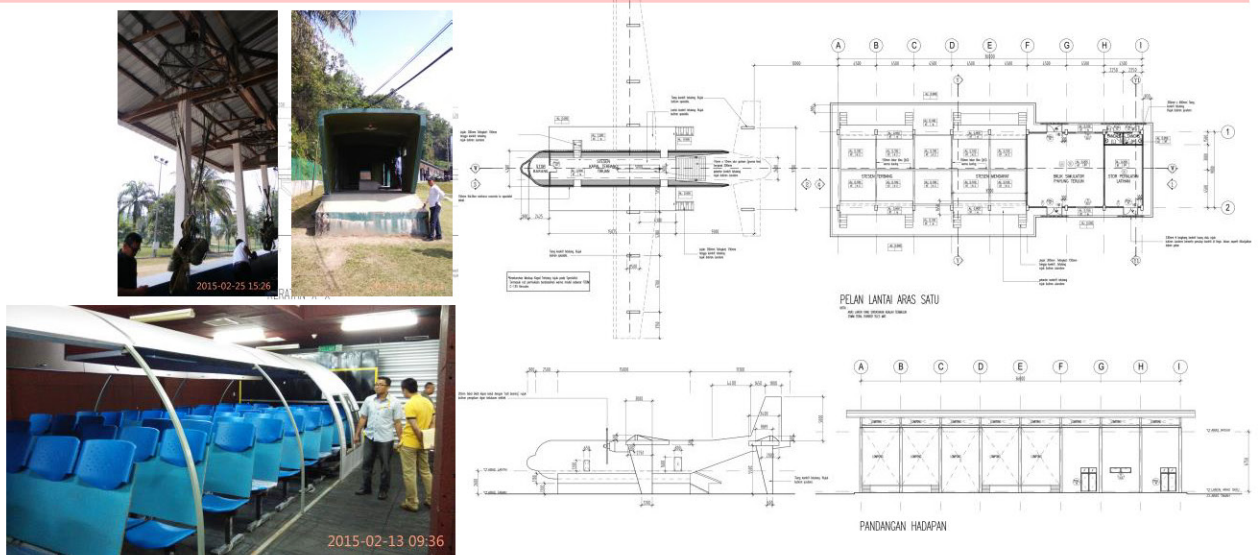

TACTICAL TRAINING CENTER (ARMY/POLICE ELITE FORCES)

KOMPLEKS LATIHAN TEMPUR JARAK DEKAT



TACTICAL TRAINING CENTER (ARMY/POLICE ELITE FORCES)

KOMPLEKS LATIHAN TEMPUR JARAK DEKAT DAN MENARA TEMPUR

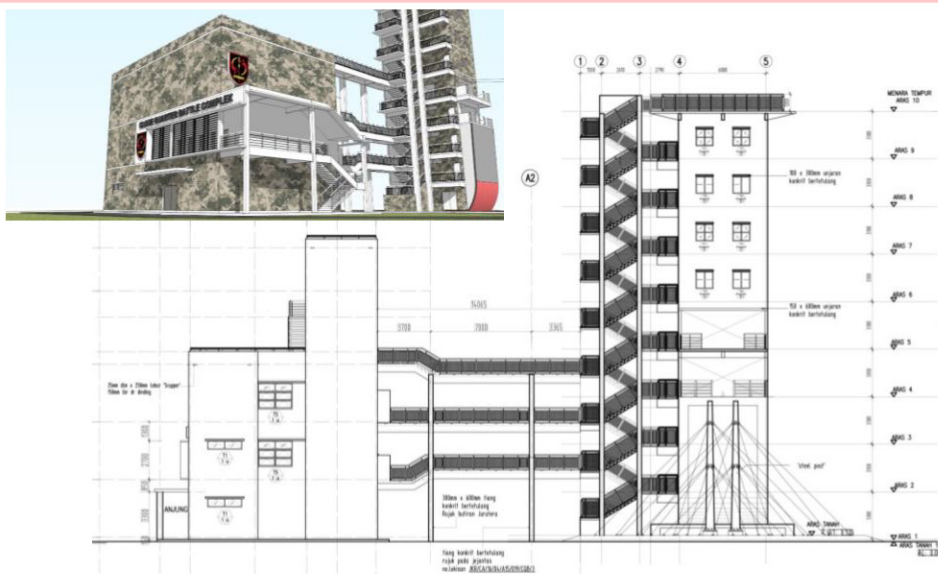

TACTICAL TRAINING CENTER (ARMY/POLICE ELITE FORCES)

KOMPLEKS AKUATIK & MENARA TEMPUR

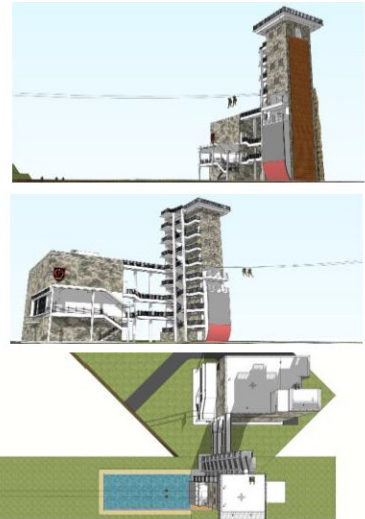

TACTICAL TRAINING CENTER (ARMY/POLICE ELITE FORCES)

BREACHING HOUSE

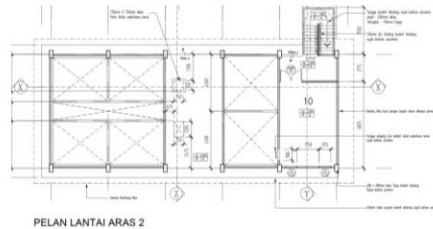
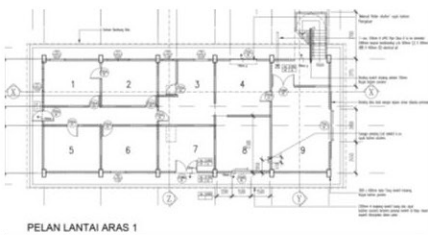

TACTICAL TRAINING CENTER (ARMY/POLICE ELITE FORCES)

LAPANG SASAR TERBUKA JARAK 25M & ASTAKA

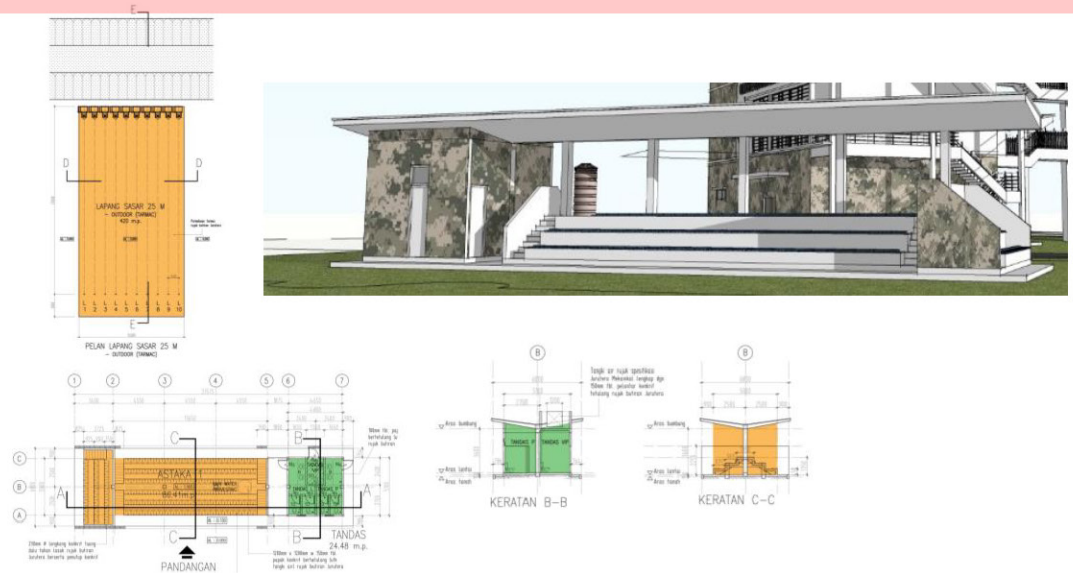

TACTICAL TRAINING CENTER (ARMY/POLICE ELITE FORCES)

LAPANG SASAR TERBUKA & ASTAKA



TACTICAL TRAINING CENTER (ARMY/POLICE ELITE FORCES) GRENADE RANGE

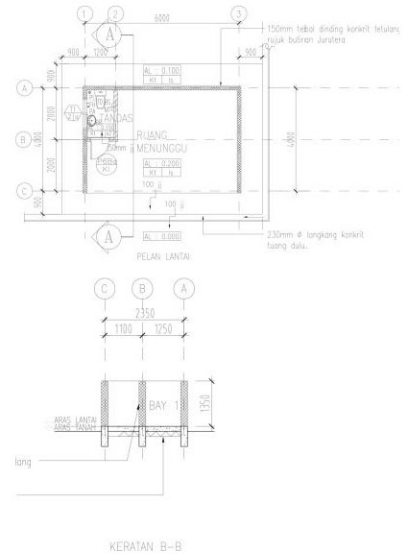
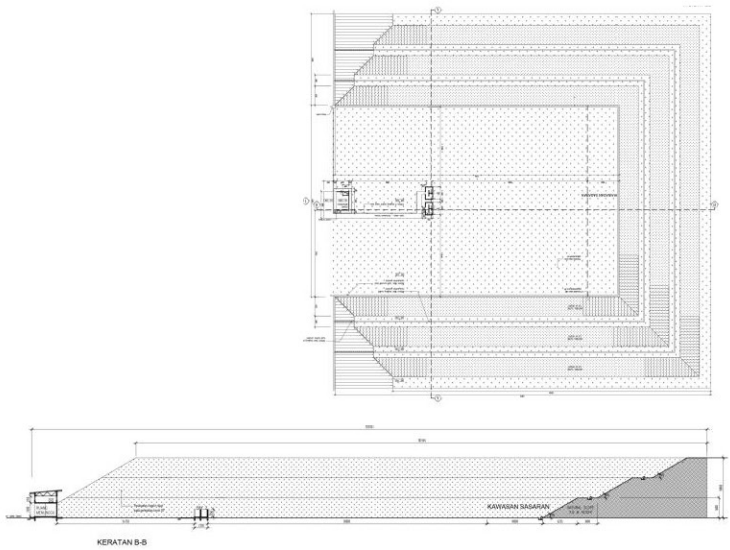

IMMIGRATION DETENTION CENTRE SITE PLANNING & COMPONENTS OF DEVELOPMENT

PENTADBIRAN	APARTMENT KELAS F + 45 UNIT
BLOK TANKAN 332	KELAS D BERKEMBAR
BLOK TANKAN 324	KELAS E BERKEMBAR
REHOD DAN SIKSAT	DARJAH SERBAGUNA
RUANG RUMAH	PENCANJANG ELEKTRIK
BLOK TANKAN KUANTIN	MBR / GINSET
BLOK TAPISAN	RUMAH SAMPAN
SURUKU	RUMAH TANGGI HOSE REEL & PAM
KANTIN	BENARA TANGGI AIR
PONDO K/PENGANAL	TAMBAH PERMAINAN KANAK-KANAK
RUMAH MASAK PADI	S.T.P.
PEJABAT PENYELANGKARAN	ON SITE DETENTION FOND (OSD)
GARAJ KENDERAAN	TEMPAT LETAK KEMOTOSKAL
MENARA KAWALAN	TEMPAT LETAK KEMOTOSKAL
	LALUAN PEJAJAN KAKI
	TIANG BENDERA

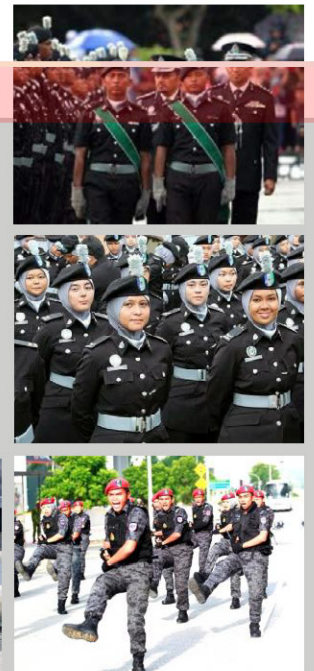

IMMIGRATION DETENTION CENTRE

SITE PLANNING

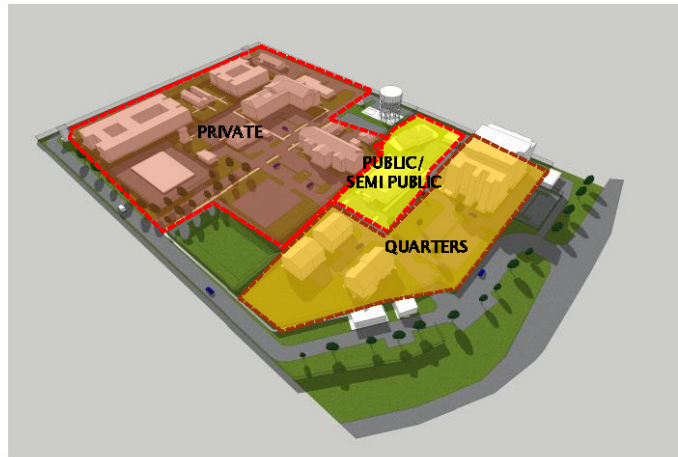
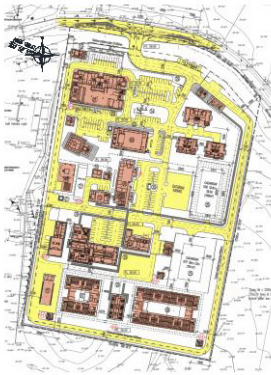

IMMIGRATION DETENTION CENTRE

REKA BENTUK & SPESIFIKASI

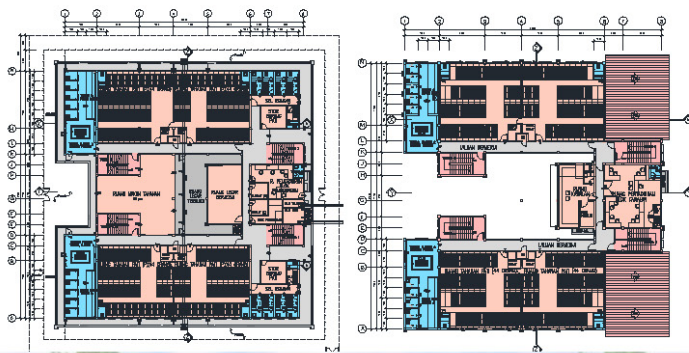

Perancangan susunatur

- Sila rujuk Penjara

Pintu & tingkap

- Sila rujuk IPD / Penjara

Fittings

- Anti vandal (bib tap, flush valve, shower rose)
- Stainless steel squatting pan w/o foot rest
- Pangkin daripada jenis kayu keras (tounge and groove)

Pagar

- Pagar anticlimb tinggi 3 meter berserta barbed wire
- Bahagian bawah pagar disokong oleh concrete beam dengan lebar 150mm ditanam 760mm di bawah aras tanah
- Jarak antara tiang pagar tidak lebih daripada 1.8m



PHYSICAL SECURITY FOR ASSETS STORAGE

24 – 25 february 2020

CREaTE, ALOR GAJAH, MELAKA

OVERVIEW DAY 02

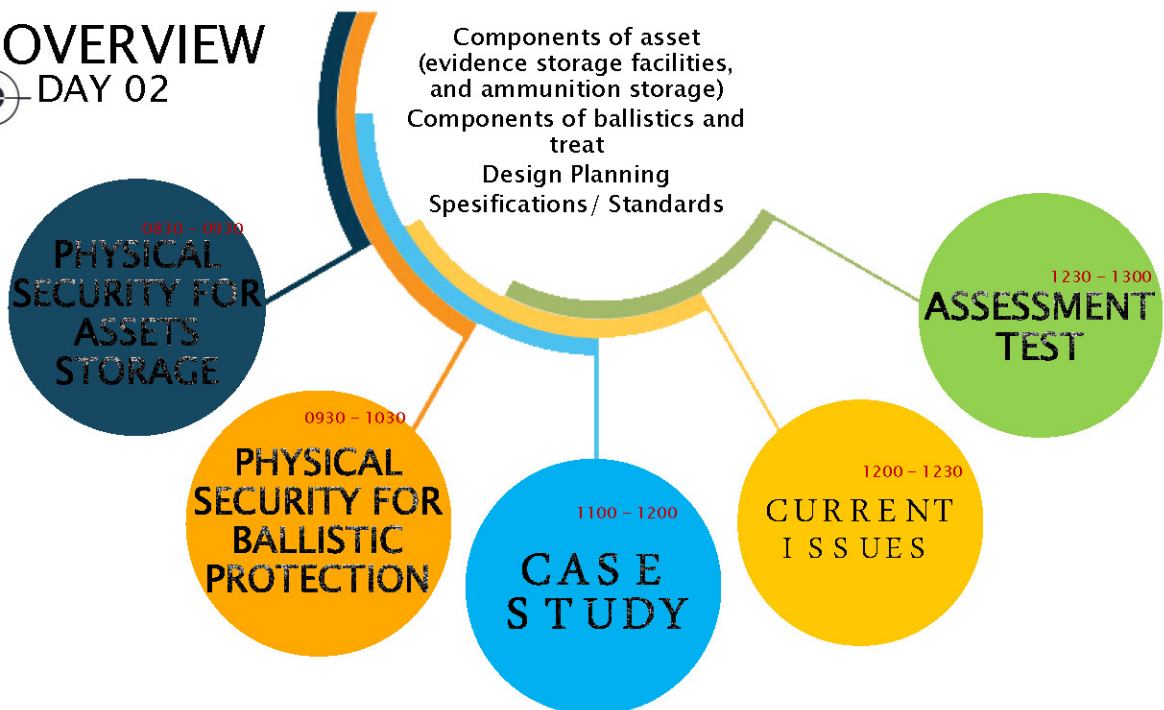

PHYSICAL SECURITY FOR ASSETS STORAGE

KOMPONEN, REKA BENTUK & SPESIFIKASI

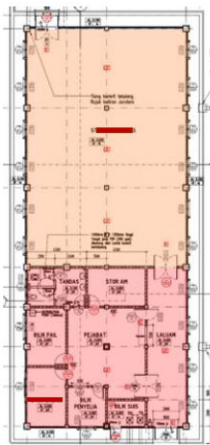

KOMPONEN ASET:

- Stor Barang Kes
- Stor Senjata
- Stor/Depoh Peluru/Magazine House

Pintu & tingkap

- Pintu daripada jenis fire rated door dengan jeriji keselamatan (hollow section)
- Tingkap daripada jenis top hung casement window dengan jeriji keselamatan (hollow section)

Pagar

- Pagar anticlimb tinggi 3 meter berserta barb wire
- Bahagian bawah pagar disokong oleh concrete beam dengan lebar 150mm ditanam 760mm di bawah aras tanah
- Jarak antara tiang pagar tidak lebih daripada 1.8m

PHYSICAL SECURITY FOR ASSETS STORAGE

MAGAZINE HOUSE

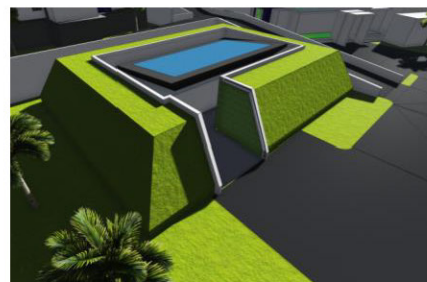
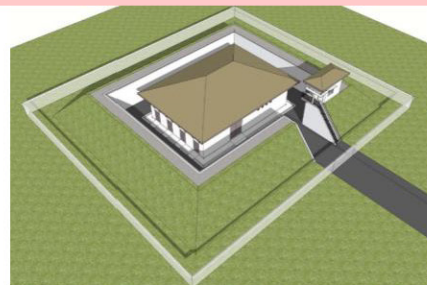
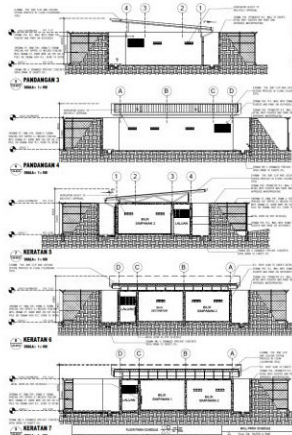
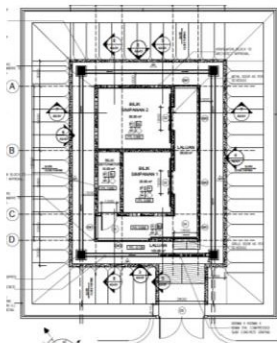

PHYSICAL SECURITY FOR ASSETS STORAGE

KOMPONEN, REKA BENTUK & SPESIFIKASI

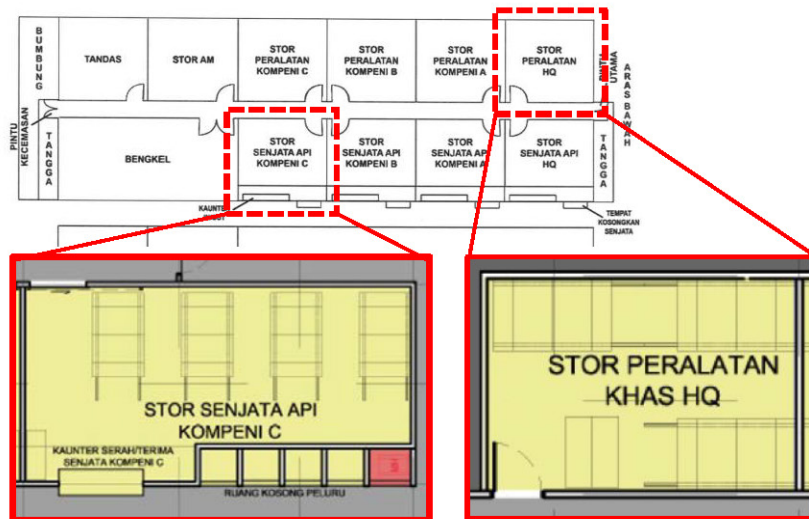

PHYSICAL SECURITY FOR ASSETS STORAGE

JENIS-JENIS RAK SENJATA



Handgun Inserts



PHYSICAL SECURITY FOR ASSETS STORAGE

JENIS KABINET

I. ACCESSORIES BAY

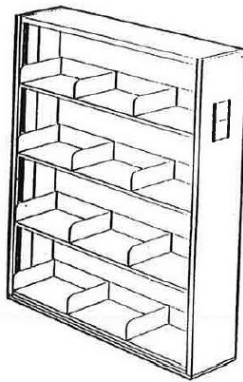

4 UNIT ACCESSORIES SHELVES PER BAY

II. RIFLES BAY

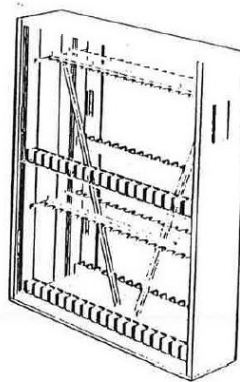

40 NOS / ROW GUN IN STACKS PER BAY

III. PISTOL BAY

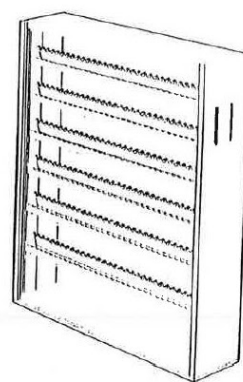

186 NOS / ROW GUN IN STACKS PER BAY

REKA BENTUK KABINET

1. REKABENTUK 'GUN STORAGE CABINET' TYPE A (MOBILE TYPE - 6 BAYS)

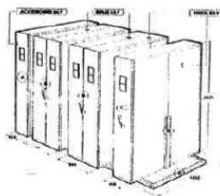

- A. STATIC BAY**
W1650 x D450 x H2025
- B. DOUBLE MOVABLE BAY**
W1650 x D900 x H2025
- C. SINGLE MOVABLE BAY**
W1650 x D450 x H2025

- Rekabentuk ini mempunyai 4 unit kabinet (Bay).
- Kabinet pertama diletak pada bahagian dinding.
- Kabinet kedua dan keempat diletakkan landasan.
- Kabinet Ketiga dan keempat boleh disorong buka dan serong tutup.
- Keempat-empat kabinet boleh diluncur setelah kabinet keempat ketiga & kedua dirapatkan ke kabinet pertama.
- Mempunyai rak-rak untuk senjata berlaras panjang seperti Rifle, LMG, Shotgun dan SMG.
- Mempunyai rak-rak untuk senjata api kecil seperti Pistol Automatik/ Revolver .38" dan Pistol Signal.

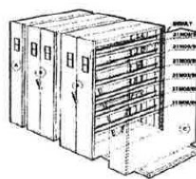

- D. RAIL**
L3450mm x W1420mm
weight (net) : 750
- E. LOCKING RAIL**
W110mm x D40mm x H810mm

- Dibekalkan dengan rantai keselamatan bersekalas plastik yang menahan senjata pada rak senjata dalam kabinet tersebut.
- Mempunyai rak-rak untuk menyimpan alat-alas senjata alattas persenjataan dan amunisi.
- JUMLAH MUATAN SENJATA API:-**
1. Pistol/Revolver - 372 Pucuk
2. Rifle/LMG/Shotgun/SMG - 120 Laras
- Muatan Senjata Api / Percakitan / Amunisi dalam Kabinet:-**
Kabinet 1 - 4 tingkat rak alat-alas / alattas senjata / amunisi.
- Kabinet 2 - 4 rak senjata x 20 laras senjata
- Kabinet 3 - 2 rak senjata x 20 laras senjata
6 rak senjata x 31 pucuk pistol
- Kabinet 4 - 6 rak senjata x 31 pucuk pistol

2. REKABENTUK 'GUN STORAGE CABINET' TYPE B (MOBILE TYPE - 4 BAYS)

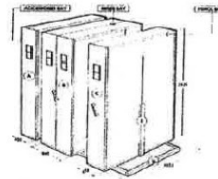

- A. STATIC BAY**
W1650 x D450 x H2025
- B. DOUBLE MOVABLE BAY**
W1650 x D900 x H2025
- C. SINGLE MOVABLE BAY**
W1650 x D450 x H2025

- Rekabentuk ini mempunyai 3 unit kabinet (Bay).
- Kabinet pertama diletak pada bahagian dinding.
- Kabinet kedua dan ketiga diletakkan landasan.
- Kabinet Ketiga dan keempat boleh disorong buka dan serong tutup.
- Ketiga-tiga kabinet boleh diluncur setelah kabinet keempat ketiga & kedua dirapatkan ke kabinet pertama.
- Mempunyai rak-rak untuk senjata berlaras panjang seperti Rifle, LMG, Shotgun dan SMG.
- Mempunyai rak-rak untuk senjata api kecil seperti Pistol Automatik/ Revolver .38" dan Pistol Signal.

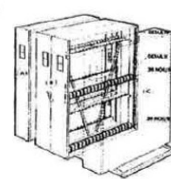

- D. RAIL**
L3450mm x W1420mm
weight (net) : 750
- E. LOCKING RAIL**
W110mm x D40mm x H810mm

- Dibekalkan dengan rantai keselamatan bersekalas plastik yang menahan senjata pada rak senjata dalam kabinet tersebut.
- Mempunyai rak-rak untuk menyimpan alat-alas senjata alattas persenjataan dan amunisi.
- JUMLAH MUATAN SENJATA API:-**
1. Pistol/Revolver - 186 Pucuk
2. Rifle/LMG/Shotgun/SMG - 80 Laras
- Muatan Senjata Api / Percakitan / Amunisi dalam Kabinet:-**
Kabinet 1 - 4 tingkat rak alat-alas / alattas senjata / amunisi.
- Kabinet 2 - 4 rak senjata x 20 laras senjata
- Kabinet 3 - 6 rak senjata x 31 pucuk pistol

3. REKABENTUK 'GUN STORAGE CABINET' TYPE C (WITH SLIDING DOOR)

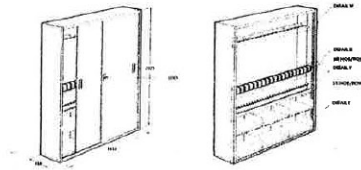

- Rekabentuk ini mempunyai 1 unit kabinet (Type Endless)

- Kabinet mempunyai 2 pintu 'sliding door'.

- Kabinet boleh di kunci setelah 'sliding door' ditutup rapat.

- Mempunyai rak-rak untuk senjata berlaras panjang seperti Rifle, LMG, Shotgun dan SMG.

- Mempunyai rak-rak untuk senjata api kecil seperti Pistol Automatik, Revolver .38" dan Pistol Signal.

- Dibekalkan dengan ranai keselamatan bersalut plastic bagi merantai setiap senjapada rak senjata dalam kabinet tersebut.

- Mempunyai rak-rak untuk menyimpan

alatiklas senjata atalithas persenjataan

JUMLAH MUATAN SENJATA API:-

1. Pistol/Revolver - 31 Pucuk
2. Rifle/LMG/Shotgun/SMG - 20 Laras

4. REKABENTUK 'GUN STORAGE CABINET' TYPE D (WITH DOOR)

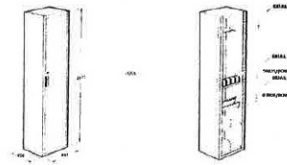

- Rekabentuk ini mempunyai 1 unit kabinet (Type Endless)

- Kabinet mempunyai 1 pintu.

- Kabinet boleh di kunci setelah ditutup rapat.

- Mempunyai rak-rak untuk senjata berlaras panjang seperti Rifle, Shotgun dan SMG.

- Mempunyai rak-rak untuk senjata api kecil seperti Revolver .38" dan Pistol Signal.

- Dibekalkan dengan ranai keselamatan bersalut plastic bagi merantai setiap senjata pada rak senjata dalam kabinet tersebut.

- Mempunyai rak-rak untuk menyimpan alatiklas senjata atalithas persenjataan

dan amunisi.

JUMLAH MUATAN SENJATA API:-

1. Pistol/Revolver - 8 Pucuk
2. Rifle/Shotgun/SMG - 5 Laras

PHYSICAL SECURITY FOR BALLISTIC PROTECTION

24 – 25 february 2020

CREaTE, ALOR GAJAH, MELAKA

PHYSICAL SECURITY FOR BALLISTIC PROTECTION STANDARD

Ballistic Resistant Protective Materials

NIJ Standard 0108.01 (National Institute of Justice (NIJ), U.S. Department of Justice)

The purpose of this standard is to establish minimum performance requirements and methods of test for ballistic resistant protective materials. This standard supersedes NIJ Standard-0108.00, Ballistic Resistant Protective Materials, dated December 1981. This revision adds threat level III-A and establishes threat level classifications that are consistent with other NIJ standards for ballistic protection.'

PHYSICAL SECURITY FOR BALLISTIC PROTECTION STANDARD

Classification

Ballistic resistant protective materials covered by this standard are classified into five types, by level of performance:-

1. Type I (22 LR; 38 Special)

This armor protects against the standard test rounds as defined in section 5.2.1. It also provides protection against lesser threats such as 12 gauge No. 4 lead shot and most handgun rounds in calibers .25 and .32.

2. Type II-A (Lower Velocity 357 Magnum; 9 mm)

This armor protects against the standard test rounds as defined in section 5.2.2. It also provides protection against lesser threats such as 12 gauge 00 buckshot, 45 Auto., 38 Special - P and some other factory loads in caliber 357 Magnum and 9 mm, as well as the threats mentioned in section 2.2.1.

PHYSICAL SECURITY FOR BALLISTIC PROTECTION STANDARD

3. Type II (Higher Velocity 357 Magnum; 9 mm)

This armor protects against the standard test rounds as defined in section 5.2.3. It also provides protection against most other factory loads in caliber 357 Magnum and 9 mm, as well as threats mentioned in section 2.2.1 and 2.2.2.

4. Type III-A (44 Magnum; Submachine Gun 9 mm)

This armor protects against the standard test rounds as defined in section 5.2.4. It also provides protection against most handgun threats as well as the threats mentioned in sections 2.2.1 through 2.2.3.

5. Type III (High-Powered Rifle)

This armor protects against the standard test round as defined in section 5.2.5. It also provides protection against most lesser threats such as 223 Remington (5.56 mm FMJ), 30 Carbine FMJ, and 12 gauge rifle slug, as well as the threats mentioned in sections 2.2.1 through 2.2.4.

PHYSICAL SECURITY FOR BALLISTIC PROTECTION STANDARD

6. Type IV (Armor-Piercing Rifle)

This armor protects against the standard test round as defined in section 5.2.6. It also provides at least single hit protection against the threats mentioned in sections 2.2.1 through 2.2.5.

7. Special Type

A purchaser having a special requirement for a level of protection other than one of the above standards should specify the exact test rounds to be used, and indicate that this standard shall govern in all other respects.

Table 1. Test Summary

Test Variables		Performance Requirements				
Armor Type	Test Ammunition	Nominal Bullet Mass	Suggested Barrel Length	Required Bullet Velocity	Required Hits Per Armor Specimen	Permitted Penetrations
I	22 LRHV	2.6 g	15 to 16.5 cm	320 – 12 m/s	5	0
	Lead	40 gr	6 to 6.5 in	1050 – 40 ft/s	5	0
	38 Special RN Lead	10.2 g	15 to 16.5 cm	290 – 15 m/s		
II-A	357 Magnum	10.2 g	10 to 12 cm	381 – 15 m/s	5	0
	JSP	158 gr	4 to 4.75 in	1250 – 50 ft/s	5	0
	9 mm FMJ	8.0 g	10 to 12 cm	332 – 12 m/s		
II	357 Magnum	10.2 g	15 to 16.5 cm	425 – 15 m/s	5	0
	JSP	158 gr	6 to 6.5 in	1395 – 50 ft/s	5	0
	9 mm FMJ	8.0 g	10 to 12 cm	358 – 12 m/s		
III-A	44 Magnum	15.55 g	14 to 16 cm	426 – 15 m/s	5	0
	Lead SWC Gas Checked	240 gr	5.5 to 6.25 in	1400 – 50 ft/s		
	9 mm FMJ	8.0 g	24 to 26 cm	426 – 15 m/s	5	0
III	7.62 mm	9.7 g	56 cm	838 – 15 m/s	5	0
	308 Winchester	150 gr	22 in	2750 – 50 ft/s		
	FMJ					
IV	30-06	10.8 g	56 cm	868 – 15 m/s	1	0
	AP	166 gr	22 in	2850 – 50 ft/s		
Special Requirement (see sec. 2.2.7)*		*	*	*	*	*

* These items must be specified by the user. All of the items must be specified.

Abbreviations: AP - Armor Piercing
 FMJ - Full Metal Jacket
 JSP - Jacketed Soft Point
 LRHV - Long Rifle High Velocity
 RN - Round Nose
 SWC - Semi-Wadcuter



BALLISTIC TEST SETUP

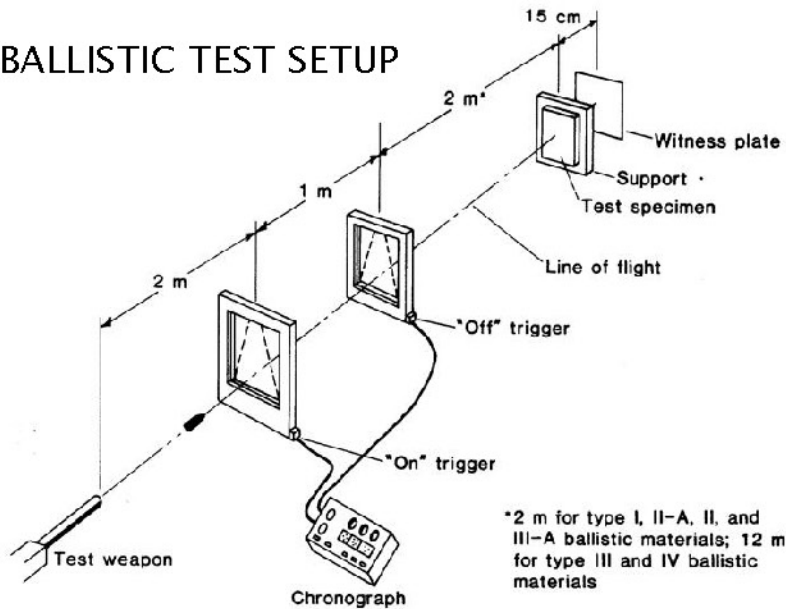

CURRENT ISSUES

24 – 25 february 2020
CREaTE, ALOR GAJAH, MELAKA

ISSUES

7 pelatih CCRC lari

MyMetro | Mutakhir



Raja Norah Hidayah Raja Abdul Aziz
norah@metro.com.my

TUJUH pelatih Pusat Rawatan dan Pemulihan (CCRC) Sungai Ruan, telah memulakan latihan senaman sebelum kemunculan di hari ini. Ketua Polis Daerah Kuala Lumpur, Superintendent Rana Auda Mohamed berkata, latihan tersebut bertujuan untuk meningkatkan kesihatan fizikal dan mental mereka.

"Senaman ini dijalankan dengan pengawasan ketat oleh kakitangan CCRC dan pihak CCRC akan memantau perkembangan mereka," katanya.

Latihan yang dijalankan di atas 'Tan Tan Soan, 44, Johan Mohamed, 36, Besar, 45, P. D. 38, Ng Shwean, 47, Azhen Kusi, 36 dan Ooi Chuan Jui, 36, orang ramai yang mempunyai maklumat atau pemerhatian berkaitan dengan aktiviti mereka boleh menghubungi pihak polis di telefon 09-3551182 atau 09-3551183.

Artikel ini disiarkan pada Sabtu, 15 Nov

Panjang pagar 3.04 meter

MyMetro | Mutakhir



MyMetro | Mutakhir

TIGA pelatih Pusat Pemulihan Pengaruh Narkotik (PUSPEN) di Kuala Lumpur, telah memulakan latihan senaman sebelum kemunculan di hari ini. Ketua Polis Daerah Kuala Lumpur, Superintendent Rana Auda Mohamed berkata, latihan tersebut bertujuan untuk meningkatkan kesihatan fizikal dan mental mereka.

"Senaman ini dijalankan dengan pengawasan ketat oleh kakitangan CCRC dan pihak CCRC akan memantau perkembangan mereka," katanya.

Latihan yang dijalankan di atas 'Tan Tan Soan, 44, Johan Mohamed, 36, Besar, 45, P. D. 38, Ng Shwean, 47, Azhen Kusi, 36 dan Ooi Chuan Jui, 36, orang ramai yang mempunyai maklumat atau pemerhatian berkaitan dengan aktiviti mereka boleh menghubungi pihak polis di telefon 09-3551182 atau 09-3551183.

Artikel ini disiarkan pada Rabu,

Lakar pelan sebelum larikan diri

MyMetro | Mutakhir



MyMetro | Mutakhir

TIGA pelatih Pusat Pemulihan Pengaruh Narkotik (PUSPEN) di Kuala Lumpur, telah memulakan latihan senaman sebelum kemunculan di hari ini. Ketua Polis Daerah Kuala Lumpur, Superintendent Rana Auda Mohamed berkata, latihan tersebut bertujuan untuk meningkatkan kesihatan fizikal dan mental mereka.

"Senaman ini dijalankan dengan pengawasan ketat oleh kakitangan CCRC dan pihak CCRC akan memantau perkembangan mereka," katanya.

Latihan yang dijalankan di atas 'Tan Tan Soan, 44, Johan Mohamed, 36, Besar, 45, P. D. 38, Ng Shwean, 47, Azhen Kusi, 36 dan Ooi Chuan Jui, 36, orang ramai yang mempunyai maklumat atau pemerhatian berkaitan dengan aktiviti mereka boleh menghubungi pihak polis di telefon 09-3551182 atau 09-3551183.

Latihan yang dijalankan di atas 'Tan Tan Soan, 44, Johan Mohamed, 36, Besar, 45, P. D. 38, Ng Shwean, 47, Azhen Kusi, 36 dan Ooi Chuan Jui, 36, orang ramai yang mempunyai maklumat atau pemerhatian berkaitan dengan aktiviti mereka boleh menghubungi pihak polis di telefon 09-3551182 atau 09-3551183.

Artikel ini disiarkan pada Isnin, 30 Disember 2019 @ 4:55 PM

KELARIAN

Mutakhir

- Pasukan Audit Keselamatanantau kerja kontraktor
- Tiada lantikan kepada Tun M - Khalid
- Chia-Soh mara separuh akhir Badminton Masters Sepanyol
- Simon kejutan Medvedev di Marseille
- Tiada kompromi terhadap lelaki haram Thailand
- Pesara mast rempuh pokok
- Mohd Arif ikon antidadah Negeri Sembilan
- Najib, Rosmah tiba di BNM
- Messi Junior minat Cristiano Ronaldo
- Jumba mayat ayah
- Totak kakak sampai mati
- Covid-19: Jumlah kes baharu terus menurun
- Hormat keputusan Majlis

ISSUES



Ketua Penolong Pengarah Bahagian Ask Pengganas (ES) Cawangan Khas Bukit Aman, Datuk Aboobakar bin Yusoff. Foto BERNAMA

Tahanan SOSMA tidak boleh dijamin

© November 21, 2019 4:34 pm

SHAH ALAM, 21 NOV: Tiada ikat jamin ditawarkan terhadap tahanan berkecuali Kesalahan Keselamatan (Langkah-Langkah Khas) 2012 (SOSMA) adalah melancarkan 'serangan' jika dibebaskan.

Perkara itu dijelaskan oleh Ketua Penolong Pengarah Bahagian Counter Bukit Aman, Datuk Aboobakar bin Yusoff dengan menyatakan jika tahanan itu ikat jamin, mereka berpotensi untuk 'bergabung' semula dengan konco-meneruskan kegiatan sebelum ini.

"Kita (polis) ada asas kukuh untuk tidak bersetuju (jika) tahanan (berkecuali) kerana apabila dijamin, mereka boleh keluar dan bergabung (semula) dengan konco untuk melancarkan serangan."

Tangkapan kes dadah meningkat

MyMetro - Malaysia

GAMBAR HIASAN

Abnor Hamizam Abd Manap
am@metro.com.my

POLIS menangkap 928 individu atas tuduhan dadah dalam tempoh 11 bulan di Jempol, tahun lalu berbanding 619 orang pada tahun 2018, katanya di Jempol.

Ketua Polis Daerah (KPD) Jempol, Mohd Arif berkata, jumlah tangkapan itu meningkat 15 peratus.

KPD Jempol berkata, 928 individu terbahagi kepada 315 lelaki, 105 orang ditangkap pada tahun lalu berbanding 201 orang pada tahun 2018.

"Mereka yang ditangkap disasat mengikut Seksyen 39B, 39A(2), 39A(1) dan 6B Akta Dadah Berbahaya 1952."

Bagi kategori perantara pada tahun lalu polis berjaya menangkap 809 penagih berbanding 697 pada 2018, peningkatan tangkapan 112 orang atau 16 peratus," katanya di Jempol.

Mohd Khairul berkata, tahun lalu juga 14 individu dikenakan tindakan pencegahan mengikut Akta Dadah Berbahaya (Langkah-Langkah Pencegahan Khas) 1985 berbanding hanya tiga individu pada tahun sebelumnya.

Katanya mereka dikenal pasti amat aktif dalam kegiatan pengedaran dadah terutama di kawasan tanah rancangan FELDA.

"Kesemua mereka yang dikenakan tindakan itu ditahan di pusat pemulihan ahliak selama dua tahun," katanya.

Mohd Khairul berkata, sepanjang tahun lalu, 1.6 kilogram (kg) heroin, 438.33 gram Syabu, 65.52 gram Ganja serta 67 kg daun ketum dan 223 liter air daun ketum dirampas polis.

Artikel ini disiarkan pada : Sabtu, 8 Februari 2020 @ 1:06 PM

kerajaan atau Ahli Parlimen untuk meminda (SOSMA), (Jusman). Pindaan tersebut mungkin berkaitan (tempoh) soal khas bertajuk 'Rakyat Malaysia Terlibat Militer' yang mengundi laman sosial Facebook, di sini, hari ini.

Mengetahui pandangannya terhadap cadangan untuk hari kepada 14 hari, Ayob Khan berkata, secara juna pakai sebelum ini dikekalkan.

laku oleh hanya satu individu sebaliknya

Sabah sebelum ini, Ayob Khan berkata, lebih 500 orang ditangkap sebelum mendakwa pesalah terlibat di

di pusat hiburan di Puchong, lebih 40 suspek ditahan

Ru dikaji malah ada juga kes, kita pasti berinteraksi dengan suspek-suspek terlibat dalam kejadian serangan

28 hari maksimum

diguna pakai sekarang ini bukanlah sepenuhnya untuk akan proses menuju kertas siasatan kepada pihak an atau kekurangan sebelum mendakwa tahanan di

oleh pihak tertentu menyebabkan beberapa bahagian menteri Dalam Negeri (KDN) menerusi penglibatan Suruhanjaya Hak Asasi Manusia (Suhakam) dan

oleh 14 hari boleh dipertimbangkan secara automatik hari lagi bergantung kepada mahkamah untuk tindakan dalam persidangan Parlimen akan datang."

ini dibuat dengan teliti iaitu menerusi kajian mengenai era lain namun diubah suai mengikut kesesuaian

ISSUES



Pengarah Jabatan Pengurusan Bukit Aman, Datuk Rahim Jaafar. Foto BERNAMA

Klinik di lokap berpusat kekang tohmahan kematian tahanan

Dan Nor Azah Modhtar dan Muhammad Yasin Muzfar dan Luqman Afi Abdul Karim
shah@bernama.com.my

KUALA LUMPUR: Polis Diraja Malaysia (PDRM) menubuhkan Klinik Cus (CMU) di lima lokap berpusat, bagi mengawal tohmahan ke atas pasuk tahanan kematian tahanan.

Pengarah Jabatan Pengurusan Bukit Aman, Datuk Rahim Jaafar, berkata penubuhan CMU dibuat dengan kerjasama Kementerian Kesihatan Malaysia (KKM) dan insiatif itu akan diperluaskan ke semua lokap berpusat seluruh negara.

"Ini sebagai insiatif untuk mengelak tohmahan, sekiranya bertukar kematian tahanan di dalam lokap kerana ada pihak yang mendakwa mereka dipukul, didera polis."

"CMU berfungsi memastikan tahanan mendapat saringan kesihatan terlebih dahulu sebaik dimasukkan ke dalam lokasi bagi mengesahkan mereka boleh dipenjarakan atau diletakkan di dalam lokap atau perlu dihantar ke hospital untuk mendapat rawatan lanjut sekiranya sakit."

"Untuk pemuliharaan klinik CMU ditubuhkan di lima lokap berpusat PDRM iaitu Lokap Berpusat Indera Mahkota, Pahang; Bayan Baru, Pulau Pinang; Kapeyan, Sabah; Shah Alam, Selangor; dan Jinjang, Kuala Lumpur."

"Lima lokap berpusat itu adalah sebagai projek perintis sebelum diperluaskan ke ibu pejabat polis daerah yang lain," katanya.

Lelaki OKU ditahan cari dadah

MyMetro - Malaysia



Abnor Hamizam Abd Manap
am@metro.com.my

BARU LAMPUR: Seorang lelaki berusia 40 tahun ditangkap oleh polis kerana mengedarkan dadah (OKU) dadah jenis morfin, lumpuh selepas terlibat dalam kemalangan jalan raya pada 2005. Mohd Khairul berkata, tahun lalu juga 14 individu dikenakan tindakan pencegahan mengikut Akta Dadah Berbahaya (Langkah-Langkah Pencegahan Khas) 1985 berbanding hanya tiga individu pada tahun sebelumnya.

"Kesemua mereka yang dikenakan tindakan itu ditahan di pusat pemulihan ahliak selama dua tahun," katanya.

Mohd Khairul berkata, sepanjang tahun lalu, 1.6 kilogram (kg) heroin, 438.33 gram Syabu, 65.52 gram Ganja serta 67 kg daun ketum dan 223 liter air daun ketum dirampas polis.

Artikel ini disiarkan pada : Khamis, 20 Februari 2020 @ 12:32 PM

HAK ASASI MANUSIA

Ketua Bahagian Jempol, Superintendan Mohd Khairul Mohd Arif berkata OKU itu yang pernah dadah jenis morfin, lumpuh selepas terlibat dalam kemalangan jalan raya pada 2005.

Menurutnya, OKU itu bagaimanapun tidak mempunyai rekod lampau dan dibebaskan selepas keterangan diambil.

"OKU itu antara 32 penagih berusia 20 hingga 60 tahun yang ditangkap polis dalam op EXhiles dijalankan Ibu Pejabat Polis Daerah (IPD) Jempol selama dua hari di pot pokok mangga Felda Palong Tujuh dan pot kubur, Felda Palong 11."

"Empat token berusia 26 hingga 40 tahun yang mengedarkan dadah di pot dan kawasan sekitar Felda berhampiran turut ditangkap."

"Selain serbuan di lokasi penagihan dan pengedaran itu, polis turut membuat serbuan rumah ke rumah di tanah rancangan Felda gugusan Palong dan berjaya menangkap 29 penagih yang mempunyai waran tangkap berusia 17 hingga 65 tahun," katanya di sini.

Mohd Khairul berkata dalam op itu, sebanyak 75.24 gram (g) heroin, 2.57g syabu dan 2.05g ganja bernilai RM45,450 dirampas.

"Polis menjalankan siasatan mengikut Seksyen 39B, Seksyen 12 (3), Seksyen 6 dan Seksyen 15 (1) (a) Akta Dadah Berbahaya 1952," katanya.

Artikel ini disiarkan pada : Khamis, 20 Februari 2020 @ 12:32 PM

SEKIAN, TERIMA KASIH